

ANEXO I-B – DEPÓSITO DE URNAS – Informações sobre processo de mudança

1. Unidade Administrativa: Depósito de Urnas (Seção de Voto Informatizado – SEVIN)

2. Responsáveis: Domingos Sávio de Souza Ribeiro Bastos, Juarez Potência de Oliveira e Sérgio Macedo de Oliveira

3. Origem: Av. Júlio de Castilhos, 331, Vila Alba - com acesso pela Rua Vespasiano Martins

As imagens e figuras deste documento não estão em escala.

Foto 1 – vista da porta principal de acesso ao Depósito de Urnas e da área adjacente.



TRIBUNAL REGIONAL ELEITORAL DE MATO GROSSO DO SUL
COORDENADORIA DE SERVIÇOS GERAIS

Figura 1 – Planta baixa do piso térreo do Depósito de Urnas



Figura 2 – Planta baixa do 1º andar do Depósito de Urnas



4. Materiais a transportar: no quadro abaixo estão descritos os principais materiais a serem transportados. A empresa interessada poderá realizar vistoria no local para completo conhecimento daquilo que será objeto de transporte.

Materiais que serão transportados pela empresa contratada

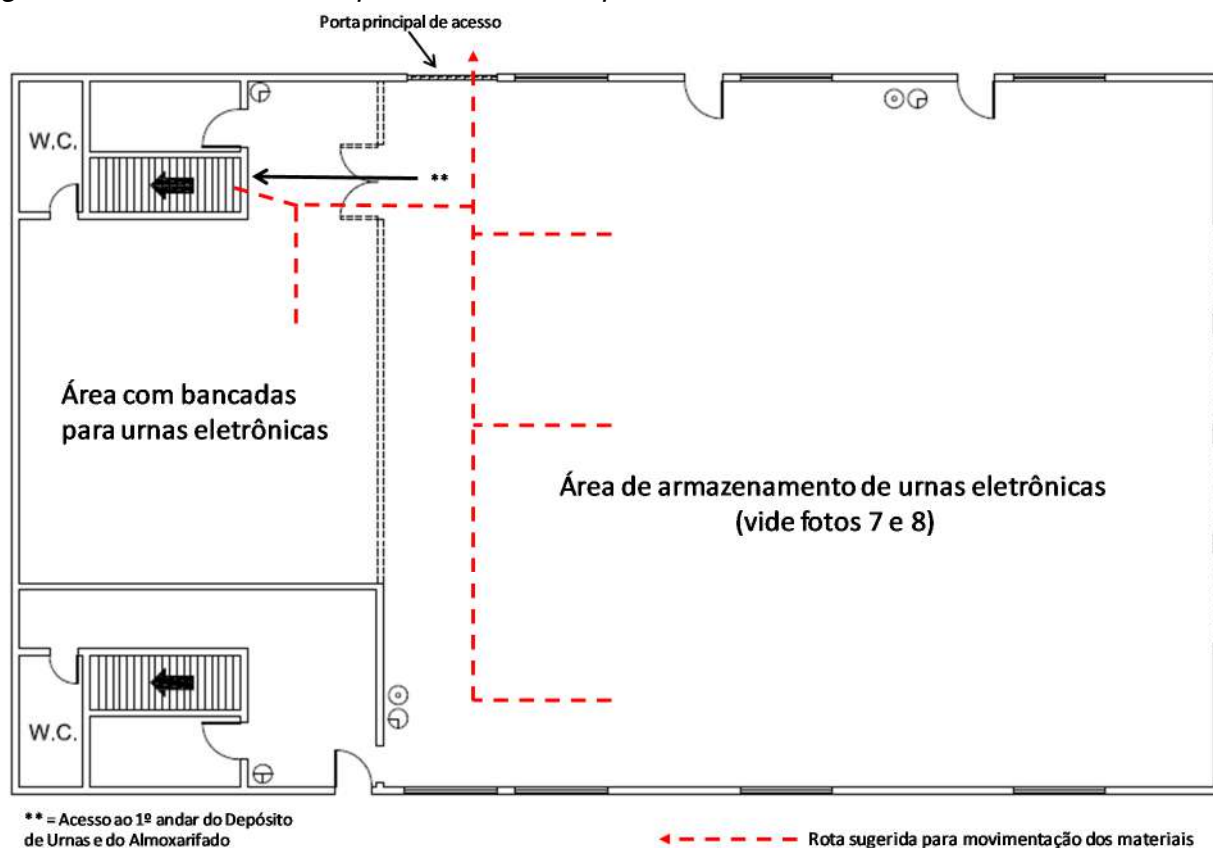
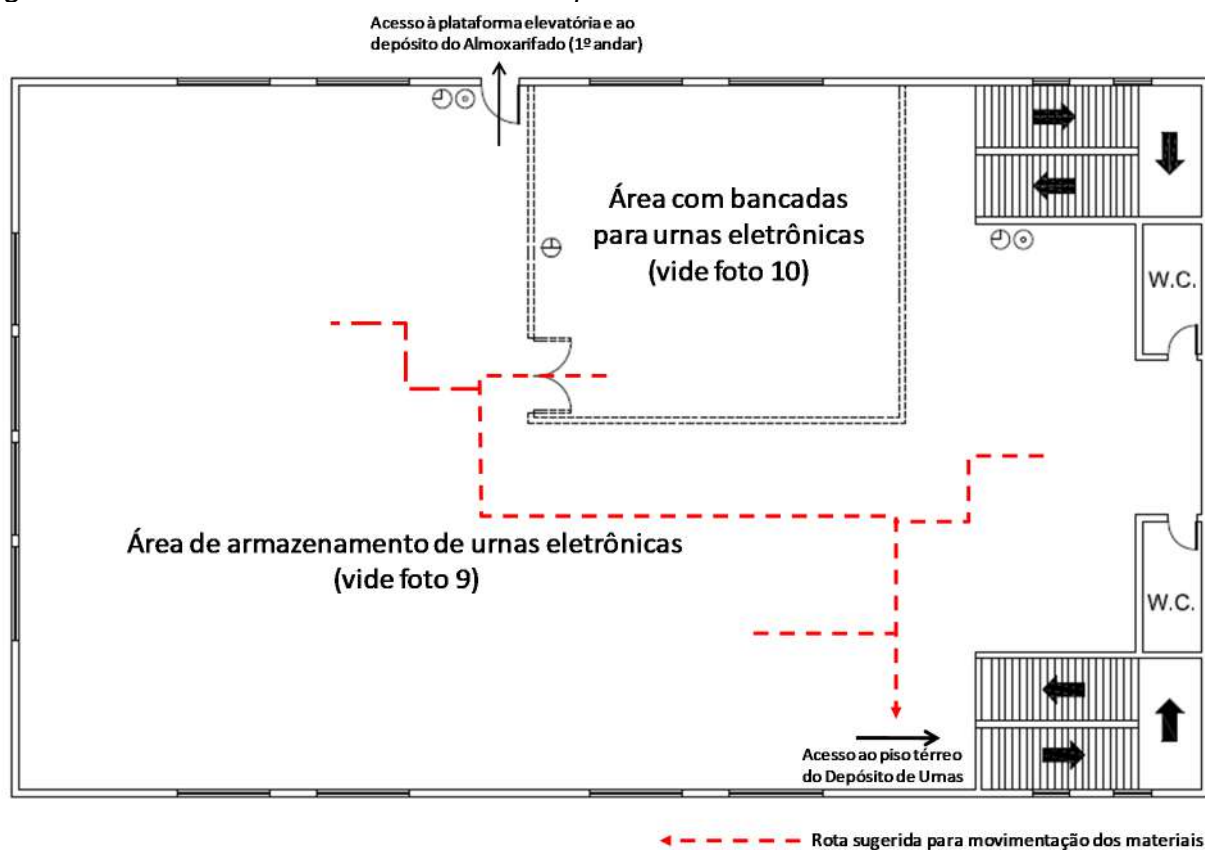
- | |
|--|
| <ul style="list-style-type: none">• URNAS ELETRÔNICAS: aproximadamente 5.000 unidades (dimensões da caixa: 0,24m (a) X 0,53m (c) X 0,45m (l); peso aproximado da urna embalada: 10kg (dez quilogramas))• PALLETS:<ul style="list-style-type: none">○ Novos: aprox. 500 unidades, plástico, nas dimensões de 0,15m (a) X 1,00m (c) X 1,00m (l)); e,○ Usados: aprox. 230 unidades; plástico (0,14m (a) X 1,00m (c) X 1,22m (l)) e madeira (0,12m (a) X 1,00m (c) X 1,30m (l))• CAIXAS DE URNA ELETRÔNICA VAZIAS: aprox. 840 unidades (dimensões da caixa: 0,24m (a) X 0,53m (c) X 0,45m (l))• BATERIAS DE URNA ELETRÔNICA: aproximadamente 700 (setecentas) unidades; acondicionadas individualmente ou em caixas com 5 (cinco) unidades (dimensões da caixa: 0,11m (a) X 0,34m (c) X 0,16m (l); peso aproximado: 10kg (dez quilogramas) – caixa com 5 baterias)• BOBINAS DE URNA ELETRÔNICA: aproximadamente 540 (quinhentas e quarenta) unidades; acondicionadas em aproximadamente 25 (vinte e cinco) caixas de dimensões: 0,18m (a) X 0,20m (c) X 0,36m (l)• BANCADAS PARA URNAS ELETRÔNICAS: 17 (dezessete) unidades, nas dimensões de 0,85m (a) X 2,00 (c) X 1,00 (l), dobráveis;• Outros materiais: itens armazenados nos armários e que serão acondicionados em caixas de papelão (<u>fornecidas pelo Tribunal</u>) – até 100 (cem) caixas de dimensões aproximadas de 0,47m (a) X 0,54m (c) X 0,46m (l).• MOBILIÁRIO E APARELHOS DIVERSOS: armários em MDF ou aço, estações de trabalho, cadeiras, etc. |
|--|

Os equipamentos de informática (computadores, impressoras, etc.) serão transportados pelo próprio TRE/MS, assim como as bancadas fixas para urnas eletrônicas (vide foto 4).

TRIBUNAL REGIONAL ELEITORAL DE MATO GROSSO DO SUL
COORDENADORIA DE SERVIÇOS GERAIS

Foto 2 – Pallets novos



Foto 3 – Urnas eletrônicas



TRIBUNAL REGIONAL ELEITORAL DE MATO GROSSO DO SUL
COORDENADORIA DE SERVIÇOS GERAIS

Foto 4 – Bancada fixa para urna eletrônica



Foto 5 – Bancada dobrável para urna eletrônica fixa



TRIBUNAL REGIONAL ELEITORAL DE MATO GROSSO DO SUL
COORDENADORIA DE SERVIÇOS GERAIS

Foto 6 – Baterias para urna eletrônica



TRIBUNAL REGIONAL ELEITORAL DE MATO GROSSO DO SUL
COORDENADORIA DE SERVIÇOS GERAIS

Foto 7 – Vista da área de armazenamento do piso térreo do Depósito de Urnas (a partir da porta principal de acesso)



TRIBUNAL REGIONAL ELEITORAL DE MATO GROSSO DO SUL
COORDENADORIA DE SERVIÇOS GERAIS

Foto 8 – Vista da área de armazenamento do piso térreo do Depósito de Urnas (a partir de ponto centralizado)



TRIBUNAL REGIONAL ELEITORAL DE MATO GROSSO DO SUL
COORDENADORIA DE SERVIÇOS GERAIS

Foto 9 – Vista da área de armazenamento do 1º andar do Depósito de Urnas (foto panorâmica – a escada de acesso está localizada ao lado esquerdo da bancada que aparece ao fundo da imagem)



Foto 10 – Vista da área com bancadas para urna eletrônica do 1º andar do Depósito de Urnas (a partir da porta de acesso ao ambiente)



5. Destino: Rua Delegado José Alfredo Hardmann, 184, Jardim Veraneio - acesso pelo portão 2 (à esquerda da guarita do imóvel).

6. Condições gerais

A primeira etapa de transporte do Depósito de Urnas consistirá no transporte dos pallets novos, armazenados no pátio do imóvel (garagem) – vide foto 2. O transporte desses pallets deve ser feito no início da execução dos serviços, pois eles serão utilizados para armazenamento das urnas eletrônicas no novo imóvel.

Após, poderá ser dado início ao transporte das urnas eletrônicas e demais materiais.

Na origem, os profissionais da empresa contratada farão a movimentação dos materiais desde o ponto em que estejam alocados até o veículo que realizará o transporte.

A utilização de equipamento (s) de movimentação de carga deverá ser avaliada pela empresa contratada, segundo as condições ambientais do imóvel de origem.

As urnas eletrônicas estão armazenadas sobre pallets (foto 3). A empresa contratada poderá realizar a movimentação das urnas paletizadas, caso entenda viável, ficando responsável pela amarração e proteção dos materiais, de modo a garantir a estabilidade do conjunto a ser transportado e a segurança do transporte.

TRIBUNAL REGIONAL ELEITORAL DE MATO GROSSO DO SUL
COORDENADORIA DE SERVIÇOS GERAIS

O acesso do térreo para o 1º andar se dá por escada, composta de dois lances. O primeiro lance tem largura de 1,10m no nível do piso e de 0,88m no nível dos corrimões. O segundo lance tem largura de 1,30m no nível do piso e de 1,08m no nível dos corrimões.

Foto 11 – escada de acesso do térreo ao 1º andar do Depósito de Urnas (1º lance, vista a partir do piso térreo)



Foto 12 – escada de acesso do térreo ao 1º andar do Depósito de Urnas (2º lance, vista a partir do 1º andar)



Foto 13 – escada de acesso do térreo ao 1º andar do Depósito de Urnas (1º lance, vista a partir do patamar central)



TRIBUNAL REGIONAL ELEITORAL DE MATO GROSSO DO SUL
COORDENADORIA DE SERVIÇOS GERAIS

No conector entre o 1º andar do Depósito de Urnas e o 1º andar do Almoxarifado há plataforma elevatória de carga, que poderá ser utilizada pela empresa contratada, desde que esteja em perfeito funcionamento à época da execução dos serviços de transporte e desde que ser observadas as condições de uso.

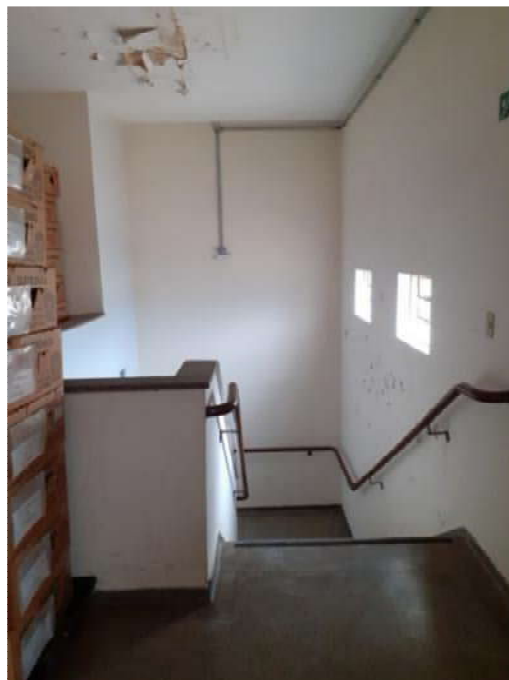
A empresa contratada deverá avaliar o impacto do uso da plataforma elevatória no tempo de execução dos serviços, posto que esse equipamento tenha reduzida velocidade de movimentação.

Foto 14 – porta de acesso à plataforma elevatória (vista a partir do interior do 1º andar do Depósito de Urnas) – o vão da porta é de 0,75m.



TRIBUNAL REGIONAL ELEITORAL DE MATO GROSSO DO SUL
COORDENADORIA DE SERVIÇOS GERAIS

Foto 15 – corredor de acesso à plataforma elevatória (vista a partir do pátio de acesso ao Almoxarifado).



Para viabilizar o acompanhamento do transporte e, principalmente, a organização no novo local, verificou-se a necessidade de que o transporte das urnas eletrônicas ocorra de forma fracionada, tendo-se definido o quantitativo diário de 1.000 (mil) urnas eletrônicas (vide cronograma estimado).

A carga na origem (Depósito de Urnas) deve ocorrer no período matutino, a partir das 8h (oito horas), com transporte e descarga no novo imóvel até o início da tarde (até às 13h (treze horas)).

De modo a garantir o controle do que está sendo transportado, por ocasião da carga será feito o registro pela Fiscalização do TRE/MS dos materiais que estão sendo transportados, com entrega de uma via ao motorista responsável pelo transporte.

Adicionalmente, a empresa contratada deverá colocar lacre (com sistema de identificação único) na (s) porta (s) / trava (s) do veículo de transporte, de forma a evitar a violação do conteúdo até o destino.

TRIBUNAL REGIONAL ELEITORAL DE MATO GROSSO DO SUL
COORDENADORIA DE SERVIÇOS GERAIS

Ao chegar ao novo imóvel para descarga, o motorista deverá entregar a guia ao responsável pelo recebimento dos materiais, que deverá proceder à conferência do(s) lacre(s) e dos dados constantes da guia com os materiais descarregados.

A descarga ocorrerá utilizando a doca do Depósito de Urnas no novo imóvel, e o material transportado será alocado em local a ser designado pela Fiscalização do TRE, para conferência pela Seção de Voto Informatizado.

Foto 16 – doca de descarga e porta de acesso ao Depósito de Urnas Eletrônicas no novo imóvel.



A utilização de equipamento (s) de movimentação de carga deverá ser avaliada pela empresa contratada, segundo as condições ambientais do imóvel de destino.

No período vespertino, a Seção de Voto Informatizado fará a organização do material recebido, de modo a receber nova remessa no dia seguinte.

7. Cronograma estimado

A execução dos serviços de transporte dos materiais do Depósito de Urnas está prevista a ter duração de 11 (onze) dias úteis, conforme cronograma abaixo.

Em letras vermelhas estão indicadas as atividades sob responsabilidade do TRE/MS.

DIA ÚTIL	PERÍODO	ATIVIDADES - DEPÓSITO DE URNAS
1	8:00 - 13:00	CARGA na origem - 1ª etapa - pallets novos (aprox. 500 unidades) DESCARGA no destino
	13:00 - 18:00	Organização dos materiais no destino
2	8:00 - 13:00	CARGA na origem - 2ª etapa - urnas eletrônicas (aprox. 1000 unidades) DESCARGA no destino
	13:00 - 18:00	Organização dos materiais no destino
3	8:00 - 13:00	CARGA na origem - 3ª etapa - urnas eletrônicas (aprox. 1000 unidades) DESCARGA no destino
	13:00 - 18:00	Organização dos materiais no destino
4	8:00 - 13:00	CARGA na origem - 4ª etapa - urnas eletrônicas (aprox. 1000 unidades) DESCARGA no destino
	13:00 - 18:00	Organização dos materiais no destino
5	8:00 - 13:00	CARGA na origem - 5ª etapa - urnas eletrônicas (aprox. 1000 unidades) DESCARGA no destino
	13:00 - 18:00	Organização dos materiais no destino
6	8:00 - 13:00	CARGA na origem - 6ª etapa - urnas eletrônicas (aprox. 1000 unidades) DESCARGA no destino
	13:00 - 18:00	Organização dos materiais no destino

TRIBUNAL REGIONAL ELEITORAL DE MATO GROSSO DO SUL
COORDENADORIA DE SERVIÇOS GERAIS

DIA ÚTIL	PERÍODO	ATIVIDADES - DEPÓSITO DE URNAS
7	8:00 - 13:00	CARGA na origem - 7ª etapa - pallets usados (aprox. 230 unidades) DESCARGA no destino
	13:00 - 18:00	Organização dos materiais no destino
8	8:00 - 13:00	CARGA na origem - 8ª etapa - caixas vazias de urnas eletrônicas (aprox. 840 unidades) DESCARGA no destino
	13:00 - 18:00	Organização dos materiais no destino
9	8:00 - 13:00	CARGA na origem - 9ª etapa - caixas com materiais diversos (aprox. 100 unidades) DESCARGA no destino
	13:00 - 18:00	Organização dos materiais no destino
10	8:00 - 13:00	CARGA na origem - 10ª etapa – bancadas fixas (17 unidades) e bancadas dobráveis DESCARGA no destino
	13:00 - 18:00	Organização dos materiais no destino
11	8:00 - 13:00	CARGA na origem - 11ª etapa - caixas com materiais de urnas eletrônicas (bobinas e baterias) e outros materiais DESCARGA no destino
	13:00 - 18:00	Organização dos materiais no destino

A descrição dos materiais a serem transportados feita no quadro acima tem por objetivo orientar a execução dos trabalhos, podendo haver alteração em razão de necessidade do TRE/MS, ou, de comum acordo entre este e a empresa contratada, com vistas à melhor execução dos serviços.